

Trimestre móvil Setiembre-Octubre- Noviembre 2020 Encuesta Continua de Empleo

PRINCIPALES INDICADORES



San José, Costa Rica
ENERO 2021

**Trimestre móvil
Setiembre-Octubre-
Noviembre 2020
Encuesta Continua de
Empleo**

PRINCIPALES INDICADORES

San José, Costa Rica
ENERO 2021

310 Instituto Nacional de Estadística y Censos (Costa Rica)
I-59-t Trimestre móvil Febrero-Marzo-Abril 2020 Encuesta Continua de Empleo: Principales Indicadores [recurso electrónico] / Instituto Nacional de Estadística y Censos. --vol 1, año 1 (2020) - --. -- San José, C. R. : INEC, 2020.
20 p.

1 recurso en línea; 1 MB.

Nota: Información que se divulgará mensualmente.

ISSN: 2215-6135

1. MERCADO DEL TRABAJO. 2. POBLACIÓN ECONÓMICA ACTIVA.

Se permite la reproducción total o parcial siempre que los datos no sean alterados y se asignen los créditos correspondientes.

Presentación

La Encuesta Continua de Empleo (ECE) tiene como objetivo proveer al público información periódica sobre la evolución de los principales indicadores del mercado laboral costarricense, a corto y largo plazo. Es una investigación estadística que recolecta información periódica y simultánea en los hogares de todo el país durante todo el año.

La emergencia sanitaria que vive el país nos obliga a realizar esfuerzos tanto en términos metodológicos como de comunicación, para realizar entregas anticipadas a las ya establecidas, de tal forma que la ciudadanía y las personas tomadoras de decisiones; tanto en el ámbito público como privado; puedan contar con estadísticas básicas sobre la situación del mercado laboral, en el que se visualicen el comportamiento de los principales indicadores en esta coyuntura.

Para cumplir con este propósito, se construyeron los trimestres móviles, esto es, el agrupamiento de la muestra de tres meses consecutivos, por lo que, en esta oportunidad, se presentan los datos correspondientes al trimestre móvil setiembre, octubre y noviembre 2020 (SON 2020).

Con el fin de interpretar adecuadamente los resultados obtenidos, se realizan comparaciones interanuales con respecto al trimestre móvil setiembre, octubre y noviembre 2019.



Fernando Ramírez Hernández

Presidente
Consejo Directivo



Floribel Méndez Fonseca

Gerente

Tabla de contenido

| | Página |
|---|--------|
| Presentación | 3 |
| 1. Situación del mercado laboral setiembre, octubre, noviembre 2020 | 7 |
| 2. El mercado laboral e incidencia laboral por COVID-19 . . . | 11 |
| 3. Tendencia de la serie de los principales estimadores en la pandemia | 12 |

Índice de cuadros

Cuadro 1. Costa Rica. Principales indicadores del mercado laboral según trimestre móvil, setiembre, octubre y noviembre 2019 y setiembre, octubre y noviembre 2020 9

Cuadro 2. Costa Rica. Principales indicadores del mercado laboral según trimestre móvil por sexo, setiembre, octubre y noviembre 2019 y setiembre, octubre y noviembre 2020 10

Cuadro 3. Costa Rica. Población de 15 y más por condición de actividad según incidencia laboral por el COVID-19, setiembre, octubre y noviembre 2020. 11

Índice de gráficos

Gráfico 1. Costa Rica. Costa Rica. Principales indicadores del mercado laboral, Trimestres de enero a noviembre 2020. . . . 12

Anexos

| | |
|--|----|
| Cuadro 4. Costa Rica. Errores de muestreo para la estimación de la población según indicadores generales de la condición de actividad, setiembre, octubre y noviembre 2019 | 15 |
| Cuadro 5. Costa Rica. Errores de muestreo para la estimación de la población según indicadores generales de la condición de actividad, setiembre, octubre y noviembre 2020 | 17 |
| Conceptos y definiciones de la población con alguna incidencia laboral por el COVID-19 | 19 |

1. Situación del mercado laboral setiembre, octubre y noviembre 2020

Principales resultados:

La población en la fuerza de trabajo nacional fue de 2,42 millones de personas y no presenta cambio estadísticamente significativo con respecto al mismo trimestre móvil del año anterior. No obstante, la composición interna de la fuerza de trabajo muestra disminución en la estimación de la población ocupada y un aumento en las personas desempleadas.

En cuanto a la población ocupada, se estimó en 1,91 millones de personas y en comparación con el mismo periodo del año anterior, presentó una reducción estadísticamente significativa de 259 mil personas.

En este trimestre setiembre, octubre y noviembre 2020, la población desempleada fue de 517 mil personas, aumenta en 206 mil personas comparado con el mismo trimestre móvil del año anterior, son personas que buscaron activamente un empleo o bien no buscaron porque esperaban reinicio de operaciones o respuesta a gestiones realizadas.

La población fuera de la fuerza de trabajo fue de 1,59 millones de personas para este trimestre setiembre, octubre y noviembre 2020. En comparación con el mismo trimestre del año anterior, aumenta en 104 mil personas.

1/ Para este trimestre se utiliza el factor de expansión ajustado, procedimiento que inicio a partir del segundo trimestre del año. Ver nota técnica del segundo trimestre 2020 y del operativo de campo junio, julio y agosto 2020.

En cuanto a las principales tasas del mercado laboral:

- **La tasa de participación laboral en trimestre setiembre, octubre y noviembre 2020 disminuyó en comparación con el mismo trimestre de 2019.** La tasa neta de participación fue 60,4 %, disminuyó 2,1 puntos porcentuales (pp.) comparada con el trimestre móvil del año anterior (62,5 %). Por sexo, la participación laboral de los hombres fue de 72,5 % y la de las mujeres fue de 48,2 %.
- **La tasa de ocupación para el trimestre setiembre, octubre y noviembre 2020 disminuyó en comparación con el mismo periodo de 2019.** El porcentaje de ocupados con respecto a la población de 15 años o más fue de 47,5 %, disminución significativamente en 7,2 pp. en comparación con el mismo periodo del año anterior. La tasa de ocupación de los hombres se ubicó en 60,3 % y para las mujeres fue de 34,7 %.
- **La tasa de desempleo para el trimestre setiembre, octubre y noviembre 2020 aumentó en comparación con el mismo trimestre de 2019.** La tasa de desempleo nacional fue de 21,3 %, en comparación con el mismo trimestre del año anterior, aumentó estadísticamente en 8,8 pp. Las mujeres presentan una mayor tasa de desempleo que los hombres; 28,1 % y 16,8 % respectivamente.
- **La tasa de no participación para el trimestre setiembre, octubre y noviembre 2020 se incrementó en comparación con el mismo periodo de 2019.** El porcentaje de personas que se encuentran fuera de la fuerza de trabajo con respecto a la población de 15 años o más fue de 39,6 % y en comparación con el trimestre setiembre, octubre y noviembre de 2019, aumentó 2,1 pp. Asimismo, son las mujeres las que presentan la mayor tasa de no participación (51,8 %) en contraste con los hombres (27,5 %).
- **El porcentaje de ocupados con subempleo para el trimestre setiembre, octubre y noviembre 2020 aumentó en comparación con el mismo trimestre de 2019.** El porcentaje de las personas ocupadas que trabajan menos de 40 horas por semana y desean trabajar más horas se estimó en 22,7 %, aumentó de forma interanual en 10,9 pp. respecto al trimestre setiembre, octubre y noviembre 2019. Por sexo, estos porcentajes se ubicaron en 21,7 % para los hombres y 24,4 % para las mujeres.
- **La tasa de presión general para el trimestre setiembre, octubre y noviembre 2020 incrementó en comparación con el mismo periodo de 2019.** La presión ejercida en el mercado laboral por la población desempleada y la población ocupada que busca cambiar de empleo se estimó en 29,3 % y en comparación con el mismo trimestre del año anterior, aumentó 8,0 pp. Para los hombres, la tasa de presión general fue de 25,8 %, en cambio para las mujeres fue 34,5 %.

CUADRO 1

Costa Rica. Principales indicadores del mercado laboral según trimestre móvil, setiembre, octubre y noviembre 2019 y setiembre, octubre y noviembre 2020

| Indicadores generales | Trimestre | |
|---|-------------------------------------|-------------------------------------|
| | Setiembre, octubre y noviembre 2019 | Setiembre, octubre y noviembre 2020 |
| Población de 15 años y más | 3 959 871 | 4 011 840 |
| Fuerza de trabajo | 2 474 988 | 2 422 828 |
| Ocupada | 2 164 796 | 1 906 286 |
| Desempleada | 310 192 | 516 542 |
| Fuera de la fuerza de trabajo | 1 484 883 | 1 589 012 |
| Porcentajes | | |
| Tasas de la población de 15 años o más | | |
| Tasa neta de participación | 62,5 | 60,4 |
| Tasa de ocupación | 54,7 | 47,5 |
| Tasa de no participación | 37,5 | 39,6 |
| Tasas de la fuerza de trabajo | | |
| Tasa de desempleo | 12,5 | 21,3 |
| Tasa de presión general | 21,3 | 29,3 |
| Porcentaje de la población ocupada | | |
| Porcentaje de ocupados con subempleo | 11,8 | 22,7 |

Fuente: INEC-Costa Rica. Encuesta Continua de Empleo (ECE), 2020.

CUADRO 2

Costa Rica. Principales indicadores del mercado laboral según trimestre móvil por sexo, setiembre, octubre y noviembre 2019 y setiembre, octubre y noviembre 2020

| Indicadores generales | Hombre | | Mujer | |
|---|-------------------------------------|-------------------------------------|-------------------------------------|-------------------------------------|
| | Setiembre, octubre y noviembre 2019 | Setiembre, octubre y noviembre 2020 | Setiembre, octubre y noviembre 2019 | Setiembre, octubre y noviembre 2020 |
| Población de 15 años y más | 1 986 729 | 2 011 984 | 1 973 142 | 1 999 856 |
| Fuerza de trabajo | 1 473 442 | 1 458 027 | 1 001 546 | 964 801 |
| Ocupada | 1 334 677 | 1 212 365 | 830 119 | 693 921 |
| Desempleada | 138 765 | 245 662 | 171 427 | 270 880 |
| Fuera de la fuerza de trabajo | 513 287 | 553 957 | 971 596 | 1 035 055 |
| Porcentajes | | | | |
| Tasas de la población de 15 años o más | | | | |
| Tasa neta de participación | 74,2 | 72,5 | 50,8 | 48,2 |
| Tasa de ocupación | 67,2 | 60,3 | 42,1 | 34,7 |
| Tasa de no participación | 25,8 | 27,5 | 49,2 | 51,8 |
| Tasas de la fuerza de trabajo | | | | |
| Tasa de desempleo | 9,4 | 16,8 | 17,1 | 28,1 |
| Tasa de presión general | 18,9 | 25,8 | 24,8 | 34,5 |
| Porcentaje de la población ocupada | | | | |
| Porcentaje de ocupados con subempleo | 9,7 | 21,7 | 15,2 | 24,4 |

Fuente: INEC-Costa Rica. Encuesta Continua de Empleo (ECE), 2020.

2. El mercado laboral e incidencia laboral por COVID-19

Para el trimestre móvil setiembre, octubre y noviembre 2020, la población de 15 años y más con incidencia laboral^{1/} por el efecto del COVID-19 fue de 1,07 millones de personas (26,7 %). La incidencia laboral en la fuerza de trabajo se estimó en 940 mil personas (38,8 %). Un total de 430 mil personas ocupadas (22,6 %) presentan alguna incidencia laboral por la pandemia. De los desempleados, 510 mil personas (98,8 %) tuvieron afectación en la búsqueda de un empleo. Por último, la incidencia laboral causada por la emergencia afectó a cerca 131 mil personas (8,3 %) fuera de la fuerza de trabajo.

CUADRO 3

Costa Rica. Población de 15 y más por condición de actividad según incidencia laboral por el COVID-19, setiembre, octubre y noviembre 2020

| Indicadores generales | Total | Incidencia laboral por COVID-19 ^{1/} | |
|--------------------------------------|------------------|---|------------------------|
| | | Sin incidencia laboral | Con incidencia laboral |
| Población de 15 años y más | 4 011 840 | 2 940 154 | 1 071 686 |
| Fuerza de trabajo | 2 422 828 | 1 482 586 | 940 242 |
| Ocupado | 1 906 286 | 1 476 341 | 429 945 |
| Asalariado ^{2/} | 1 422 416 | 1 192 640 | 229 776 |
| Independiente | 483 870 | 283 701 | 200 169 |
| Desempleado | 516 542 | 6 245 | 510 297 |
| Fuera de la fuerza de trabajo | 1 589 012 | 1 457 568 | 131 444 |

1/ La incidencia laboral por el efecto del COVID-19, representa los efectos o repercusiones laborales que las personas en edad de trabajar han sufrido por la crisis.

2/ Incluye a los trabajadores no remunerados.

Fuente: INEC-Costa Rica. Encuesta Continua de Empleo (ECE), 2020.

1/ Ver ficha metodológica sobre la sección del cuestionario que indica la situación de las personas en el mercado laboral por el COVID-19.

3. Tendencia de la serie de los principales estimadores en la pandemia

Para los trimestres comprendidos entre el primer trimestre 2020 al trimestre setiembre, octubre y noviembre de este mismo año (EFM 2020 a SON 2020), el país ha experimentado una coyuntura en el mercado laboral que ha generado impactos significativos en los principales indicadores, producto de las medidas que generan restricción al mercado laboral y la situación causada por la emergencia sanitaria del COVID-19.

GRÁFICO 1

Costa Rica. Principales indicadores del mercado laboral, Trimestres de enero a noviembre 2020

TASA

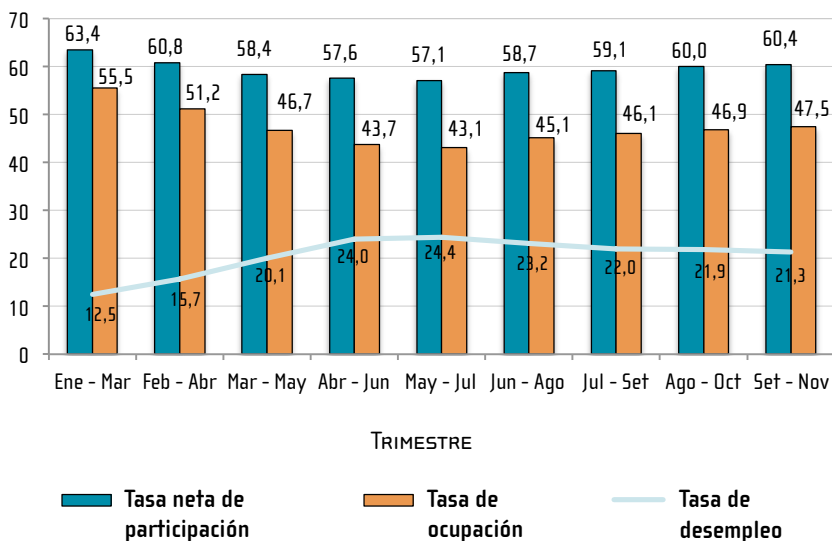

Fuente: INEC-Costa Rica. Encuesta Continua de Empleo (ECE), 2020.

Para este último trimestre que se divulga, la tasa neta de participación fue 60% y la tasa de ocupación 48%, siendo similares los indicadores del inicio de la pandemia, sin recobrar los niveles del año anterior.

En el primer trimestre del año, 63 de cada 100 personas en edad de trabajar, participaban en el mercado laboral. En el trimestre mayo, junio, julio 2020 se llega al valor más bajo con 57 de cada 100 personas en edad de trabajar, e inicia una leve recuperación hasta llegar a 60 de cada 100 personas en el trimestre setiembre, octubre y noviembre 2020.

La tasa de ocupación en el primer trimestre representó que 55 de cada 100 personas en edad de trabajar tenían un empleo, una vez declarada la pandemia a finales de marzo, la situación en el mercado reflejó una contracción de la ocupación llegando al valor más bajo en el trimestre mayo, junio y julio 2020, en donde 43 de cada 100 personas en edad de trabajar tenían empleo, y va aumentando paulatinamente a 48 de cada 100 personas en edad de trabajar en el último trimestre publicado.

La tasa de desempleo en el primer trimestre del año significó que 13 de cada 100 personas en la fuerza de trabajo estaban desempleadas, el valor más alto se obtiene en el trimestre mayo, junio y julio 2020 con 24 personas desocupadas por cada 100 personas en la fuerza de trabajo, e inicia una leve recuperación hasta llegar a 21 personas desocupadas por cada 100 en la fuerza de trabajo.

Tasa de respuesta

El operativo de trabajo de campo para el trimestre setiembre, octubre y noviembre 2020 se realizó mediante un operativo mixto, lo que significa que se realizaron entrevistas telefónicas y presenciales. La tasa de respuesta fue de 80,4 % de la muestra total de viviendas.

Anexos

CUADRO 4

Costa Rica. Errores de muestreo para la estimación de la población según indicadores generales de la condición de actividad, setiembre, octubre y noviembre 2019

| Indicadores generales | Estimación | Error típico | Intervalo de confianza al 95% | |
|---|------------------|---------------|-------------------------------|------------------|
| | | | Inferior | Superior |
| Población de 15 años y más | 3 959 871 | 38 298 | 3 884 692 | 4 035 050 |
| Fuerza de trabajo | 2 474 988 | 35 916 | 2 404 485 | 2 545 491 |
| Ocupada | 2 164 796 | 31 770 | 2 102 431 | 2 227 161 |
| Desempleada | 310 192 | 14 622 | 281 488 | 338 896 |
| Fuera de la fuerza de trabajo | 1 484 883 | 25 315 | 1 435 189 | 1 534 577 |
| Porcentajes | | | | |
| Tasas de la población de 15 años o más | | | | |
| Tasa neta de participación | 62,5 | 0,6 | 61,3 | 63,7 |
| Tasa de ocupación | 54,7 | 0,6 | 53,6 | 55,8 |
| Tasa de no participación | 37,5 | 0,6 | 36,3 | 38,7 |
| Tasas de la fuerza de trabajo | | | | |
| Tasa de desempleo | 12,5 | 0,5 | 11,5 | 13,6 |
| Tasa de presión general | 21,3 | 0,7 | 19,9 | 22,7 |
| Porcentaje de la población ocupada | | | | |
| Porcentaje de ocupados con subempleo | 68,3 | 0,8 | 66,7 | 69,8 |

continúa

Continuación cuadro 4

| Indicadores generales | Coefficiente de variación | Raíz efecto del diseño | Muestra |
|---|---------------------------|------------------------|---------------|
| Población de 15 años y más | 1,0 | 2,9 | 25 198 |
| Fuerza de trabajo | 1,5 | 2,3 | 25 198 |
| Ocupada | 1,5 | 2,0 | 25 198 |
| Desempleada | 4,7 | 1,9 | 25 198 |
| Fuera de la fuerza de trabajo | 1,7 | 1,7 | 25 198 |
| Porcentajes | | | |
| Tasas de la población de 15 años o más | | | |
| Tasa neta de participación | 0,9 | 1,7 | 25 198 |
| Tasa de ocupación | 1,0 | 1,6 | 25 198 |
| Tasa de no participación | 1,6 | 1,7 | 25 198 |
| Tasas de la fuerza de trabajo | | | |
| Tasa de desempleo | 4,2 | 1,8 | 25 198 |
| Tasa de presión general | 3,3 | 1,9 | 25 198 |
| Porcentaje de la población ocupada | | | |
| Porcentaje de ocupados con subempleo | 1,1 | 1,7 | 25 198 |

Fuente: INEC-Costa Rica. Encuesta Continua de Empleo (ECE), 2020.

CUADRO 5

Costa Rica. Errores de muestreo para la estimación de la población según indicadores generales de la condición de actividad, setiembre, octubre y noviembre 2020

| Indicadores generales | Estimación | Error típico | Intervalo de confianza al 95% | |
|---|------------------|---------------|-------------------------------|------------------|
| | | | Inferior | Superior |
| Población de 15 años y más | 4 011 840 | 77 061 | 3 860 568 | 4 163 112 |
| Fuerza de trabajo | 2 422 828 | 58 151 | 2 308 678 | 2 536 978 |
| Ocupada | 1 906 286 | 49 296 | 1 809 518 | 2 003 054 |
| Desempleada | 516 542 | 25 719 | 466 055 | 567 029 |
| Fuera de la fuerza de trabajo | 1 589 012 | 36 317 | 1 517 721 | 1 660 303 |
| Porcentajes | | | | |
| Tasas de la población de 15 años o más | | | | |
| Tasa neta de participación | 60,4 | 0,7 | 59,1 | 61,7 |
| Tasa de ocupación | 47,5 | 0,7 | 46,1 | 48,9 |
| Tasa de no participación | 39,6 | 0,7 | 38,3 | 40,9 |
| Tasas de la fuerza de trabajo | | | | |
| Tasa de desempleo | 21,3 | 0,9 | 19,6 | 23,1 |
| Tasa de presión general | 29,3 | 0,9 | 27,4 | 31,1 |
| Porcentaje de la población ocupada | | | | |
| Porcentaje de ocupados con subempleo | 69,4 | 1,1 | 67,2 | 71,6 |

continúa

Continuación cuadro 5

| Indicadores generales | Coefficiente de variación | Raíz efecto del diseño | Muestra |
|---|---------------------------|------------------------|---------------|
| Población de 15 años y más | 1,9 | 5,4 | 22 133 |
| Fuerza de trabajo | 2,4 | 3,4 | 22 133 |
| Ocupada | 2,6 | 3,0 | 22 133 |
| Desempleada | 5,0 | 2,5 | 22 133 |
| Fuera de la fuerza de trabajo | 2,3 | 2,3 | 22 133 |
| Porcentajes | | | |
| Tasas de la población de 15 años o más | | | |
| Tasa neta de participación | 1,1 | 1,8 | 22 133 |
| Tasa de ocupación | 1,5 | 1,9 | 22 133 |
| Tasa de no participación | 1,7 | 1,8 | 22 133 |
| Tasas de la fuerza de trabajo | | | |
| Tasa de desempleo | 4,2 | 2,2 | 22 133 |
| Tasa de presión general | 3,2 | 2,1 | 22 133 |
| Porcentaje de la población ocupada | | | |
| Porcentaje de ocupados con subempleo | 1,6 | 2,2 | 22 133 |

Fuente: INEC-Costa Rica. Encuesta Continua de Empleo (ECE), 2020.

Conceptos y definiciones de la población con alguna incidencia laboral por el COVID-19

FIGURA 1

ECE. Condición de actividad e incidencia laboral por COVID-19

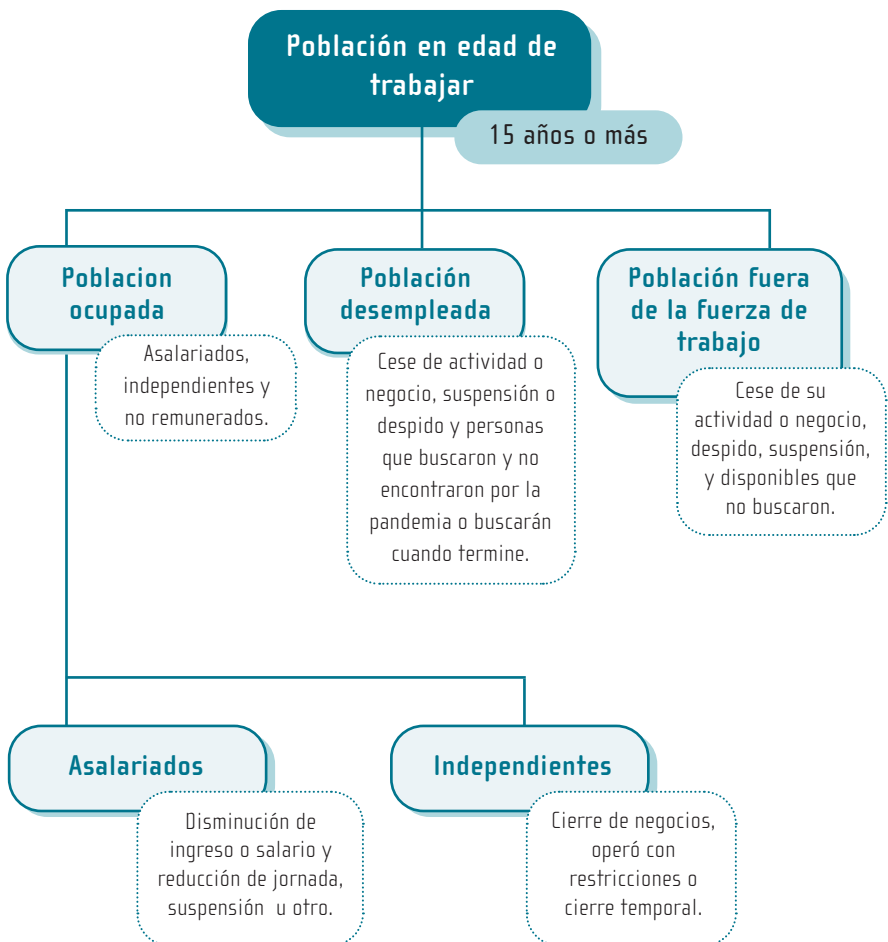

- a. **Población asalariada con incidencia laboral:** corresponde a los asalariados que se vieron afectados por la suspensión de contratos de forma temporal, reducción de jornadas de trabajo u otro tipo de cambios en las condiciones laborales con impacto en el ingreso por trabajo o salario.
- b. **Población independiente con incidencia laboral:** las personas que trabajan por su cuenta o empleadores afectados por la suspensión de su actividad o negocio o bien porque tuvieron restricciones para operar, cierre de su empresa o negocio de forma temporal.
- c. **Auxiliares no remunerados:** son las personas de 15 años o más que participan de alguna actividad económica ayudando a una cuenta propia o como auxilio a una persona que a su vez es empleada esto sin recibir ningún tipo de pago, ni en dinero ni en especie. Se considera a todos con incidencia laboral.
- d. **Población desempleada con incidencia laboral:** son las personas desempleadas que perdieron el empleo, cerraron su negocio o suspendieron su actividad sin garantía de reintegro, además de las personas que no consiguieron un empleo a pesar de estar disponible y buscar.
- e. **Población fuera de la fuerza de trabajo con incidencia laboral:** corresponde a las personas que dejaron de estar disponibles para trabajar en el corto plazo, aunque habían buscado, asimismo, incluye a las personas que perdieron el trabajo, cerraron su negocio o actividad o fue suspendido sin garantía de reintegro y no buscan empleo por el momento.



INEC Costa Rica



@ineccr



INEC Costa Rica



YouTube

INEC Costa Rica

www.inec.cr

INEC, de la Rotonda de La Bandera 450 metros oeste, sobre Calle Los Negritos, edificio Ana Lorena, Mercedes de Montes de Oca, Costa Rica.

Correo e.: informacion@inec.go.cr **Apartado:** 10163 - 1000 San José, C. R.

Teléfonos: 2527-1144, 2527-1145, 2527-1146 y 2527-1147