

Trimestre móvil Diciembre 2020 - Enero y Febrero 2021 Encuesta Continua de Empleo

PRINCIPALES INDICADORES



San José, Costa Rica
ABRIL 2021

**Trimestre móvil
Diciembre 2020 - Enero
y Febrero 2021
Encuesta Continua de
Empleo**

PRINCIPALES INDICADORES

San José, Costa Rica
ABRIL 2021

310 Instituto Nacional de Estadística y Censos (Costa Rica)
I-59-t Trimestre móvil Febrero-Marzo-Abril 2020 Encuesta Continua de Empleo: Principales Indicadores [recurso electrónico] / Instituto Nacional de Estadística y Censos. --vol 1, año 1 (2020) - --. -- San José, C. R. : INEC, 2020.
20 p.

1 recurso en línea; 1 MB.

Nota: Información que se divulgará mensualmente.

ISSN: 2215-6135

1. MERCADO DEL TRABAJO. 2. POBLACIÓN ECONÓMICA ACTIVA.

Se permite la reproducción total o parcial siempre que los datos no sean alterados y se asignen los créditos correspondientes.

Presentación

La Encuesta Continua de Empleo (ECE) tiene como objetivo proveer al público información periódica sobre la evolución de los principales indicadores del mercado laboral costarricense, a corto y largo plazo. Es una investigación estadística que recolecta información periódica y simultánea en los hogares de todo el país durante todo el año.

La emergencia sanitaria que vive el país nos obliga a realizar esfuerzos tanto en términos metodológicos como de comunicación, para realizar entregas anticipadas a las ya establecidas, de tal forma que la ciudadanía y las personas tomadoras de decisiones; tanto en el ámbito público como privado; puedan contar con estadísticas básicas sobre la situación del mercado laboral, en el que se visualicen el comportamiento de los principales indicadores en esta coyuntura.

Para cumplir con este propósito, se construyeron los trimestres móviles, esto es, el agrupamiento de la muestra de tres meses consecutivos, por lo que, en esta oportunidad, se presentan los datos correspondientes al trimestre móvil diciembre 2020 – enero y febrero 2021 (DEF 2020).

Con el fin de interpretar los resultados obtenidos, se realizan comparaciones interanuales con respecto al trimestre móvil diciembre 2019 - enero y febrero 2020 (DEF 2019).



Fernando Ramírez Hernández

**Presidente
Consejo Directivo**



Floribel Méndez Fonseca

Gerente

Tabla de contenido

	Página
Presentación	3
1. Situación del mercado laboral diciembre 2020 - enero y febrero 2021	7
2. El mercado laboral e incidencia laboral por COVID-19 . . .	11
3. Tendencia de la serie de los principales estimadores en la pandemia	12

Índice de cuadros

Cuadro 1. Costa Rica. Principales indicadores del mercado laboral según trimestre móvil, diciembre 2019 - enero y febrero 2020 y diciembre 2020 - enero y febrero 2021	9
Cuadro 2. Costa Rica. Principales indicadores del mercado laboral según trimestre móvil por sexo, diciembre 2019 - enero y febrero 2020 y diciembre 2020 - enero y febrero 2021	10
Cuadro 3. Costa Rica. Población de 15 y más por condición de actividad según incidencia laboral por el COVID-19, diciembre 2020 - enero y febrero 2021	11

Índice de gráficos

Gráfico 1. Costa Rica. Principales indicadores del mercado laboral, trimestres de enero, febrero y marzo 2020 a diciembre 2020 - enero y febrero 2021	12
---	----

Anexos

Página

Cuadro 4. Costa Rica. Errores de muestreo para la estimación de la población según indicadores generales de la condición de actividad, diciembre 2019 - enero y febrero 2020.	15
Cuadro 5. Costa Rica. Errores de muestreo para la estimación de la población según indicadores generales de la condición de actividad, diciembre 2020 - enero y febrero 2021.	17
Conceptos y definiciones de la población con alguna incidencia laboral por el COVID-19	19

1. Situación del mercado laboral diciembre 2020 – enero y febrero 2021

Principales resultados:

La población en la fuerza de trabajo nacional fue de 2,44 millones de personas y presenta una disminución estadísticamente significativa de 93 mil personas con respecto al mismo trimestre móvil del año anterior. La composición interna de la fuerza de trabajo muestra una disminución en la población ocupada y un aumento en las personas desempleadas.

La población ocupada, se estimó en 1,99 millones de personas y en comparación con el mismo periodo del año anterior, presentó una reducción estadísticamente significativa de 235 mil personas.

En este trimestre, la población desempleada fue de 452 mil personas, aumenta en 142 mil personas comparado con el mismo trimestre móvil del año anterior.

La población fuera de la fuerza de trabajo fue de 1,58 millones de personas para este trimestre diciembre 2020 – enero y febrero 2021. En comparación con el mismo trimestre del año anterior, aumenta en 143 mil personas.

En cuanto a las principales tasas del mercado laboral:

- **La tasa de participación laboral en este trimestre diciembre 2020 – enero y febrero 2021 disminuyó en comparación con el mismo trimestre móvil de 2019.** La tasa neta de participación fue 60,8 %, disminuyó 3,1 puntos porcentuales (p p.) comparada con el trimestre móvil del año anterior (63,9 %). Por sexo, la participación laboral de los hombres fue de 72,2 % y la de las mujeres fue de 49,3 %.
- **La tasa de ocupación para el trimestre diciembre 2020 – enero y febrero 2021 disminuyó en comparación con el mismo periodo de 2019.** El porcentaje de ocupados con respecto a la población de 15 años o más fue de 49,5 %, disminuyó significativamente en 6,5 pp. en comparación con el mismo periodo del año anterior. La tasa de ocupación de los hombres se ubicó en 62,0 % y para las mujeres fue de 37,0 %.
- **La tasa de desempleo para el trimestre diciembre 2020 – enero y febrero 2021 aumentó en comparación con el mismo trimestre de 2019.** La tasa de desempleo nacional fue de 18,5 %, en comparación con el mismo trimestre del año anterior, aumentó estadísticamente en 6,3 pp. Las mujeres presentan una mayor tasa de desempleo que los hombres; 25,0 % y 14,1 % respectivamente.
- **La tasa de no participación para el trimestre diciembre 2020 – enero y febrero 2021 se incrementó en comparación con el mismo periodo de 2019.** El porcentaje de personas que se encuentran fuera de la fuerza de trabajo con respecto a la población de 15 años o más fue de 39,2 % y en comparación con el trimestre diciembre 2019 – enero y febrero de 2020, aumentó 3,1 pp. Asimismo, son las mujeres las que presentan la mayor tasa de no participación (50,7 %) en contraste con los hombres (27,8 %).
- **El porcentaje de ocupados con subempleo para el trimestre diciembre 2020 – enero y febrero 2021 aumentó en comparación con el mismo trimestre de 2019.** El porcentaje de las personas ocupadas que trabajan menos de 40 horas por semana y desean trabajar más horas se estimó en 17,1 %, aumentó de forma interanual en 5,3 pp. respecto al trimestre diciembre 2019- enero y febrero 2020. Por sexo, estos porcentajes se ubicaron en 15,0 % para los hombres y 20,5 % para las mujeres.
- **La tasa de presión general para el trimestre diciembre 2020 – enero y febrero 2021 incrementó en comparación con el mismo periodo de 2019.** La presión ejercida en el mercado laboral por la población desempleada y la población ocupada que busca cambiar de empleo se estimó en 28,1 % y en comparación con el mismo trimestre del año anterior, aumentó 5,9 pp. Para los hombres, la tasa de presión general fue de 24,6 %, en cambio para las mujeres fue 33,3 %.

CUADRO 1

Costa Rica. Principales indicadores del mercado laboral según trimestre móvil, diciembre 2019 - enero y febrero 2020 y diciembre 2020 - enero y febrero 2021

Indicadores generales	Trimestre	
	Diciembre 2019 - enero y febrero 2020	Diciembre 2020 - enero y febrero 2021
Población de 15 años y más	3 972 720	4 023 219
Fuerza de trabajo	2 537 010	2 444 351
Ocupada	2 227 240	1 992 303
Desempleada	309 770	452 048
Fuera de la fuerza de trabajo	1 435 710	1 578 868
Porcentajes		
Tasas de la población de 15 años o más		
Tasa neta de participación	63,9	60,8
Tasa de ocupación	56,1	49,5
Tasa de no participación	36,1	39,2
Tasas de la fuerza de trabajo		
Tasa de desempleo	12,2	18,5
Tasa de presión general	22,2	28,1
Porcentaje de la población ocupada		
Porcentaje de ocupados con subempleo	11,8	17,1

Fuente: INEC-Costa Rica. Encuesta Continua de Empleo (ECE), 2020.

CUADRO 2

Costa Rica. Principales indicadores del mercado laboral según trimestre móvil por sexo, diciembre 2019 - enero y febrero 2020 y diciembre 2020 - enero y febrero 2021

Indicadores generales	Hombre		Mujer	
	Diciembre 2019 - enero y febrero 2020	Diciembre 2020 - enero y febrero 2021	Diciembre 2019 - enero y febrero 2020	Diciembre 2020 - enero y febrero 2021
Población de 15 años y más	1 992 896	2 017 316	1 979 824	2 005 903
Fuerza de trabajo	1 500 308	1 455 996	1 036 702	988 355
Ocupada	1 363 563	1 250 739	863 677	741 564
Desempleada	136 745	205 257	173 025	246 791
Fuera de la fuerza de trabajo	492 588	561 320	943 122	1 017 548
Porcentajes				
Tasas de la población de 15 años o más				
Tasa neta de participación	75,3	72,2	52,4	49,3
Tasa de ocupación	68,4	62,0	43,6	37,0
Tasa de no participación	24,7	27,8	47,6	50,7
Tasas de la fuerza de trabajo				
Tasa de desempleo	9,1	14,1	16,7	25,0
Tasa de presión general	19,9	24,6	25,6	33,3
Porcentaje de la población ocupada				
Porcentaje de ocupados con subempleo	10,1	15,0	14,5	20,5

Fuente: INEC-Costa Rica. Encuesta Continua de Empleo (ECE), 2020.

2. El mercado laboral e incidencia laboral por COVID-19

A este trimestre móvil diciembre 2020 - enero y febrero 2021, la población de 15 años y más con incidencia laboral^{1/} por el efecto del COVID-19 fue de 863 mil personas (21,4 %). La incidencia laboral en la fuerza de trabajo se estimó en 754 mil personas (30,8 %). Un total de 303 mil personas ocupadas (15,2 %) presentan alguna incidencia laboral por la pandemia. De los desempleados, 451 mil personas (99,8 %) tuvieron afectación en la búsqueda de un empleo. Por último, la incidencia laboral causada por la emergencia continúa afectando a cerca 109 mil personas (6,9 %) fuera de la fuerza de trabajo.

CUADRO 3

Costa Rica. Población de 15 y más por condición de actividad según incidencia laboral por el COVID-19, diciembre 2020 - enero y febrero 2021

Indicadores generales	Total	Incidencia laboral por COVID-19 ^{1/}	
		Sin incidencia laboral	Con incidencia laboral
Población de 15 años y más	4 023 219	3 160 338	862 881
Fuerza de trabajo	2 444 351	1 690 278	754 073
Ocupado	1 992 303	1 689 285	303 018
Asalariado ^{2/}	1 468 552	1 326 422	142 130
Independiente	523 751	362 863	160 888
Desempleado	452 048	993	451 055
Fuera de la fuerza de trabajo	1 578 868	1 470 060	108 808

1/ La incidencia laboral por el efecto del COVID-19, representa los efectos o repercusiones laborales que las personas en edad de trabajar han sufrido por la crisis.

2/ Incluye a los trabajadores no remunerados.

Fuente: INEC-Costa Rica. Encuesta Continua de Empleo (ECE), 2020.

1/ Ver ficha metodológica sobre la sección del cuestionario que indica la situación de las personas en el mercado laboral por el COVID-19.

3. Tendencia de la serie de los principales estimadores en la pandemia

Para los trimestres comprendidos entre el primer trimestre (enero a marzo 2020) al último trimestre disponible, el país ha experimentado una coyuntura en el mercado laboral que, ha generado impactos significativos en los principales indicadores, producto de las medidas que generan restricción al mercado laboral y la situación laboral causado por la emergencia sanitaria del COVID-19.

GRÁFICO 1

Costa Rica. Principales indicadores del mercado laboral, trimestres de enero, febrero y marzo 2020 a diciembre 2020 - enero y febrero 2021

TASA

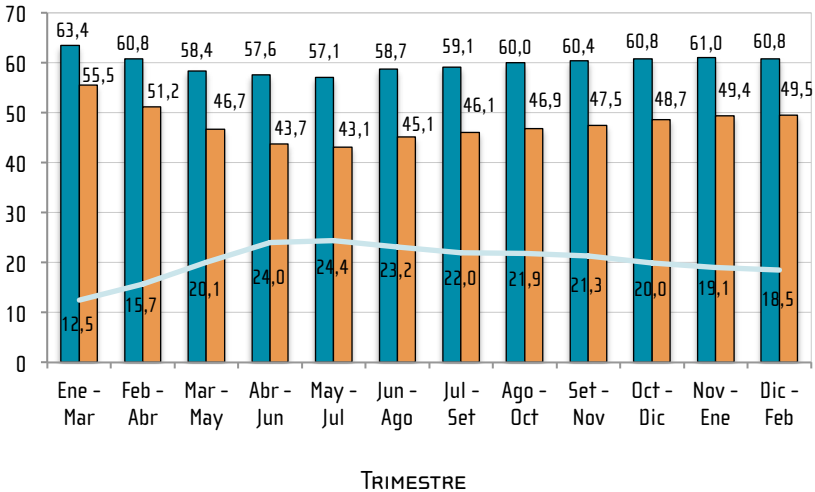

■ Tasa neta de participación ■ Tasa de ocupación — Tasa de desempleo

Fuente: INEC-Costa Rica. Encuesta Continua de Empleo (ECE), 2020.

Para este último trimestre que se divulga, la tasa neta de participación fue 60,8 % y la tasa de ocupación 49,5 %, siendo similares los indicadores del inicio de la pandemia, sin recobrar los niveles del año anterior.

En el primer trimestre del año, 63 de cada 100 personas en edad de trabajar, participaban en el mercado laboral. En el trimestre mayo, junio, julio 2020 se llega al valor más bajo con 57 de cada 100 personas en edad de trabajar, e inicia una leve recuperación hasta llegar a 61 de cada 100 personas en el trimestre diciembre 2020 – enero y febrero 2021.

La tasa de ocupación en el primer trimestre representó que 56 de cada 100 personas en edad de trabajar tenían un empleo, una vez declarada la pandemia a finales de marzo, la situación en el mercado reflejó una contracción de la ocupación llegando al valor más bajo en el trimestre mayo, junio y julio 2020, en donde 43 de cada 100 personas en edad de trabajar tenían empleo, y va aumentando paulatinamente a 50 de cada 100 personas en edad de trabajar en el último trimestre publicado.

La tasa de desempleo en el primer trimestre del año significó que 13 de cada 100 personas en la fuerza de trabajo estaban desempleadas, el valor más alto se obtiene en el trimestre mayo, junio y julio 2020 con 24 personas desocupadas por cada 100 personas en la fuerza de trabajo, e inicia una leve recuperación hasta llegar a 19 personas desocupadas por cada 100 en la fuerza de trabajo.

Tasa de respuesta

El operativo de trabajo de campo para el trimestre diciembre 2020 – enero y febrero 2021 se realizó mediante un operativo mixto, lo que significa que se realizaron entrevistas telefónicas y presenciales. La tasa de respuesta fue de 83,7 % de la muestra total de viviendas.

Anexos

CUADRO 4

Costa Rica. Errores de muestreo para la estimación de la población según indicadores generales de la condición de actividad, diciembre 2019 - enero y febrero 2020

Indicadores generales	Estimación	Error típico	Intervalo de confianza al 95%	
			Inferior	Superior
Población de 15 años y más	3 972 720	40 512	3 893 195	4 052 245
Fuerza de trabajo	2 537 010	37 808	2 462 793	2 611 227
Ocupada	2 227 240	34 420	2 159 673	2 294 807
Desempleada	309 770	15 845	278 666	340 874
Fuera de la fuerza de trabajo	1 435 710	24 960	1 386 713	1 484 707
Porcentajes				
Tasas de la población de 15 años o más				
Tasa neta de participación	63,9	0,6	62,7	65,0
Tasa de ocupación	56,1	0,6	54,9	57,3
Tasa de no participación	36,1	0,6	35,0	37,3
Tasas de la fuerza de trabajo				
Tasa de desempleo	12,2	0,6	11,1	13,3
Tasa de presión general	22,2	0,7	20,7	23,7
Porcentaje de la población ocupada				
Porcentaje de ocupados con subempleo	66,8	0,8	65,2	68,5

continúa

Continuación cuadro 4

Indicadores generales	Coefficiente de variación	Raíz efecto del diseño	Muestra
Población de 15 años y más	1,0	3,1	25 616
Fuerza de trabajo	1,5	2,4	25 616
Ocupada	1,5	2,2	25 616
Desempleada	5,1	2,1	25 616
Fuera de la fuerza de trabajo	1,7	1,7	25 616
Porcentajes			
Tasas de la población de 15 años o más			
Tasa neta de participación	0,9	1,7	25 616
Tasa de ocupación	1,1	1,7	25 616
Tasa de no participación	1,6	1,7	25 616
Tasas de la fuerza de trabajo			
Tasa de desempleo	4,7	2,0	25 616
Tasa de presión general	3,3	2,0	25 616
Porcentaje de la población ocupada			
Porcentaje de ocupados con subempleo	1,3	1,9	25 616

Fuente: INEC-Costa Rica. Encuesta Continua de Empleo (ECE), 2020.

CUADRO 5

Costa Rica. Errores de muestreo para la estimación de la población según indicadores generales de la condición de actividad, diciembre 2019 - enero y febrero 2020 y diciembre 2020 - enero y febrero 2021

Indicadores generales	Estimación	Error típico	Intervalo de confianza al 95%	
			Inferior	Superior
Población de 15 años y más	4 023 219	70 139	3 885 535	4 160 903
Fuerza de trabajo	2 444 351	57 830	2 330 831	2 557 871
Ocupada	1 992 303	45 770	1 902 455	2 082 151
Desempleada	452 048	25 601	401 793	502 303
Fuera de la fuerza de trabajo	1 578 868	32 585	1 514 903	1 642 833
Porcentajes				
Tasas de la población de 15 años o más				
Tasa neta de participación	60,8	0,7	59,4	62,1
Tasa de ocupación	49,5	0,6	48,3	50,8
Tasa de no participación	39,2	0,7	37,9	40,6
Tasas de la fuerza de trabajo				
Tasa de desempleo	18,5	0,8	16,9	20,1
Tasa de presión general	28,1	0,9	26,3	29,9
Porcentaje de la población ocupada				
Porcentaje de ocupados con subempleo	68,1	0,9	66,3	69,9

continúa

Continuación cuadro 5

Indicadores generales	Coefficiente de variación	Raíz efecto del diseño	Muestra
Población de 15 años y más	1,7	5,0	22 994
Fuerza de trabajo	2,4	3,4	22 994
Ocupada	2,3	2,8	22 994
Desempleada	5,7	2,7	22 994
Fuera de la fuerza de trabajo	2,1	2,1	22 994
Porcentajes			
Tasas de la población de 15 años o más			
Tasa neta de participación	1,1	1,9	22 994
Tasa de ocupación	1,3	1,7	22 994
Tasa de no participación	1,8	1,9	22 994
Tasas de la fuerza de trabajo			
Tasa de desempleo	4,5	2,3	22 994
Tasa de presión general	3,3	2,2	22 994
Porcentaje de la población ocupada			
Porcentaje de ocupados con subempleo	1,3	1,8	22 994

Fuente: INEC-Costa Rica. Encuesta Continua de Empleo (ECE), 2020.

Conceptos y definiciones de la población con alguna incidencia laboral por el COVID-19

FIGURA 1

ECE. Condición de actividad e incidencia laboral por COVID-19

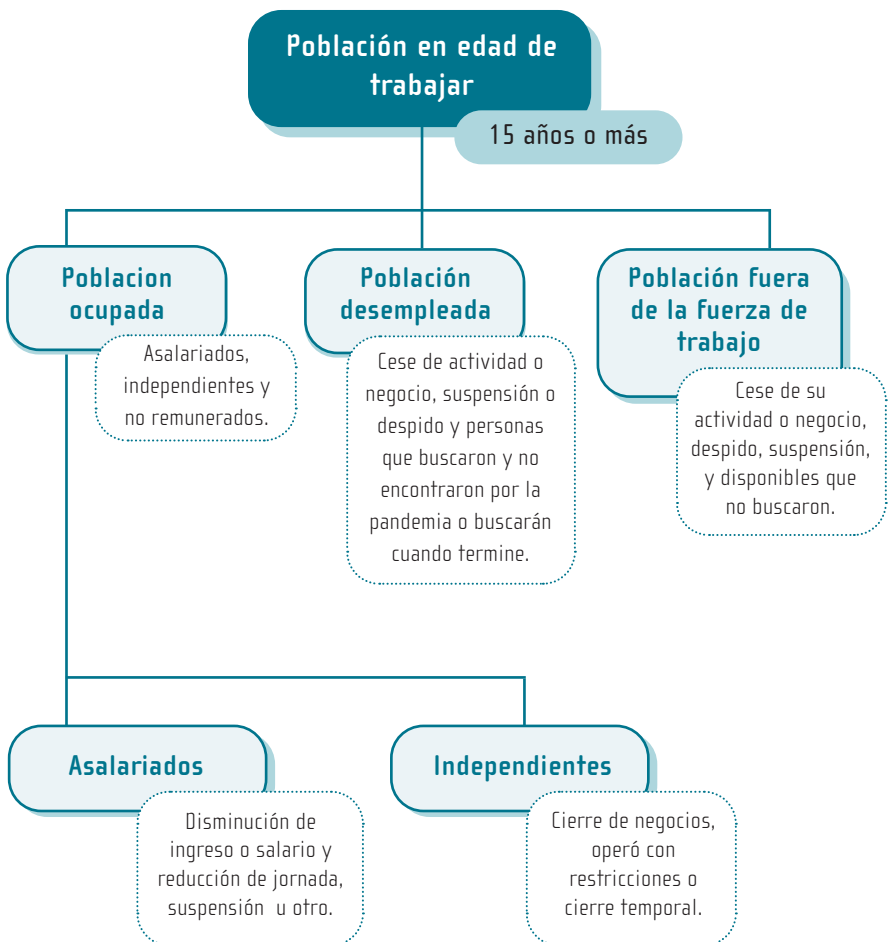

- a. **Población asalariada con incidencia laboral:** corresponde a los asalariados que se vieron afectados por la suspensión de contratos de forma temporal, reducción de jornadas de trabajo u otro tipo de cambios en las condiciones laborales con impacto en el ingreso por trabajo o salario.
- b. **Población independiente con incidencia laboral:** las personas que trabajan por su cuenta o empleadores afectados por la suspensión de su actividad o negocio o bien porque tuvieron restricciones para operar, cierre de su empresa o negocio de forma temporal.
- c. **Auxiliares no remunerados:** son las personas de 15 años o más que participan de alguna actividad económica ayudando a una cuenta propia o como auxilio a una persona que a su vez es empleada esto sin recibir ningún tipo de pago, ni en dinero ni en especie. Se considera a todos con incidencia laboral.
- d. **Población desempleada con incidencia laboral:** son las personas desempleadas que perdieron el empleo, cerraron su negocio o suspendieron su actividad sin garantía de reintegro, además de las personas que no consiguieron un empleo a pesar de estar disponible y buscar.
- e. **Población fuera de la fuerza de trabajo con incidencia laboral:** corresponde a las personas que dejaron de estar disponibles para trabajar en el corto plazo, aunque habían buscado, asimismo, incluye a las personas que perdieron el trabajo, cerraron su negocio o actividad o fue suspendido sin garantía de reintegro y no buscan empleo por el momento.



www.inec.cr

INEC, de la rotonda de La Bandera 450 metros oeste, sobre calle Los Negritos, edificio Ana Lorena, Mercedes de Montes de Oca, Costa Rica.

Correo e.: informacion@inec.go.cr **Apartado:** 10163 - 1000 San José, C. R.

Teléfonos: 2527-1144, 2527-1145, 2527-1146 y 2527-1147