

# Trimestre móvil Noviembre-Diciembre- 2020 y Enero 2021 Encuesta Continua de Empleo

## PRINCIPALES INDICADORES



San José, Costa Rica  
MARZO 2021



**Trimestre móvil  
Noviembre-Diciembre-  
2020 y Enero 2021  
Encuesta Continua de  
Empleo**

PRINCIPALES INDICADORES

San José, Costa Rica  
MARZO 2021

310 Instituto Nacional de Estadística y Censos (Costa Rica)  
I-59-t Trimestre móvil Febrero-Marzo-Abril 2020 Encuesta Continua de Empleo: Principales Indicadores [recurso electrónico] / Instituto Nacional de Estadística y Censos. --vol 1, año 1 (2020) - --. -- San José, C. R. : INEC, 2020.  
20 p.

1 recurso en línea; 1 MB.

Nota: Información que se divulgará mensualmente.

**ISSN: 2215-6135**

1. MERCADO DEL TRABAJO. 2. POBLACIÓN ECONÓMICA ACTIVA.

Se permite la reproducción total o parcial siempre que los datos no sean alterados y se asignen los créditos correspondientes.

## Presentación

La Encuesta Continua de Empleo (ECE) tiene como objetivo proveer al público información periódica sobre la evolución de los principales indicadores del mercado laboral costarricense, a corto y largo plazo. Es una investigación estadística que recolecta información periódica y simultánea en los hogares de todo el país durante todo el año.

La emergencia sanitaria que vive el país nos obliga a realizar esfuerzos tanto en términos metodológicos como de comunicación, para realizar entregas anticipadas a las ya establecidas, de tal forma que la ciudadanía y las personas tomadoras de decisiones; tanto en el ámbito público como privado; puedan contar con estadísticas básicas sobre la situación del mercado laboral, en el que se visualicen el comportamiento de los principales indicadores en esta coyuntura.

Para cumplir con este propósito, se construyeron los trimestres móviles, esto es, el agrupamiento de la muestra de tres meses consecutivos, por lo que, en esta oportunidad, se presentan los datos correspondientes al trimestre móvil noviembre - diciembre 2020 y enero 2021 (NDE 2020).

Con el fin de interpretar los resultados obtenidos, se realizan comparaciones interanuales con respecto al trimestre móvil noviembre - diciembre 2019 y enero 2020 (NDE 2019).



Fernando Ramírez Hernández

**Presidente  
Consejo Directivo**



Floribel Méndez Fonseca

**Gerente**



## Tabla de contenido

	Página
Presentación . . . . .	3
1. Situación del mercado laboral noviembre - diciembre 2020 y enero 2021 . . . . .	7
2. El mercado laboral e incidencia laboral por COVID-19 . . .	11
3. Tendencia de la serie de los principales estimadores en la pandemia . . . . .	12

### Índice de cuadros

Cuadro 1. Costa Rica. Principales indicadores del mercado laboral según trimestre móvil, noviembre - diciembre 2019 y enero 2020 y noviembre - diciembre 2020 y enero 2021 . . . 9

Cuadro 2. Costa Rica. Principales indicadores del mercado laboral según trimestre móvil por sexo, noviembre - diciembre 2019 y enero 2020 y noviembre - diciembre 2020 y enero 2021 . . . . . 10

Cuadro 3. Costa Rica. Población de 15 y más por condición de actividad según incidencia laboral por el COVID-19, noviembre - diciembre 2020 y enero 2021 . . . . . 11

### Índice de gráficos

Gráfico 1. Costa Rica. Principales indicadores del mercado laboral, trimestres de enero, febrero y marzo 2020 a noviembre - diciembre 2020 y enero 2021 . . . . . 12

## Anexos

### Página

Cuadro 4. Costa Rica. Errores de muestreo para la estimación de la población según indicadores generales de la condición de actividad, noviembre - diciembre 2019 y enero 2020 .....	15
Cuadro 5. Costa Rica. Errores de muestreo para la estimación de la población según indicadores generales de la condición de actividad, noviembre - diciembre 2020 y enero 2021 .....	17
Conceptos y definiciones de la población con alguna incidencia laboral por el COVID-19 .....	19



# 1. Situación del mercado laboral noviembre - diciembre 2020 y enero 2021

## Principales resultados:

La población en la fuerza de trabajo nacional fue de 2,45 millones de personas y no presenta cambio estadísticamente significativo con respecto al mismo trimestre móvil del año anterior. No obstante, la composición interna de la fuerza de trabajo muestra disminución en la población ocupada y un aumento en las personas desempleadas.

La población ocupada, se estimó en 1,98 millones de personas y en comparación con el mismo periodo del año anterior, presentó una reducción estadísticamente significativa de 220 mil personas.

En este trimestre, la población desempleada fue de 468 mil personas, aumenta en 158 mil personas comparado con el mismo trimestre móvil del año anterior.

La población fuera de la fuerza de trabajo fue de 1,57 millones de personas para este trimestre noviembre-diciembre 2020 y enero 2021. En comparación con el mismo trimestre del año anterior, aumenta en 111 mil personas.

En cuanto a las principales tasas del mercado laboral:

- **La tasa de participación laboral en este trimestre noviembre - diciembre 2020 y enero 2021 disminuyó en comparación con el mismo trimestre móvil de 2019.** La tasa neta de participación fue 61,0%, disminuyó 2,3 puntos porcentuales (p p.) comparada con el trimestre móvil del año anterior (63,3%). Por sexo, la participación laboral de los hombres fue de 72,0% y la de las mujeres fue de 50,0%.
- **La tasa de ocupación para el trimestre noviembre - diciembre 2020 y enero 2021 disminuyó en comparación con el mismo periodo de 2019.** El porcentaje de ocupados con respecto a la población de 15 años o más fue de 49,4%, disminución significativamente en 6,2 pp. en comparación con el mismo periodo del año anterior. La tasa de ocupación de los hombres se ubicó en 61,0% y para las mujeres fue de 37,7%.
- **La tasa de desempleo para el trimestre noviembre - diciembre 2020 y enero 2021 aumentó en comparación con el mismo trimestre de 2019.** La tasa de desempleo nacional fue de 19,1%, en comparación con el mismo trimestre del año anterior, aumentó estadísticamente en 6,8 pp. Las mujeres presentan una mayor tasa de desempleo que los hombres; 24,6% y 15,2% respectivamente.
- **La tasa de no participación para el trimestre noviembre - diciembre 2020 y enero 2021 se incrementó en comparación con el mismo periodo de 2019.** El porcentaje de personas que se encuentran fuera de la fuerza de trabajo con respecto a la población de 15 años o más fue de 39,0% y en comparación con el trimestre noviembre - diciembre 2019 y enero de 2020, aumentó 2,3 pp. Asimismo, son las mujeres las que presentan la mayor tasa de no participación (50,0%) en contraste con los hombres (28,0%).
- **El porcentaje de ocupados con subempleo para el trimestre noviembre - diciembre 2020 y enero 2021 aumentó en comparación con el mismo trimestre de 2019.** El porcentaje de las personas ocupadas que trabajan menos de 40 horas por semana y desean trabajar más horas se estimó en 19,0%, aumentó de forma interanual en 8,2 pp. respecto al trimestre noviembre, diciembre y enero 2019. Por sexo, estos porcentajes se ubicaron en 17,5% para los hombres y 21,6% para las mujeres.
- **La tasa de presión general para el trimestre noviembre - diciembre 2020 y enero 2021 incrementó en comparación con el mismo periodo de 2019.** La presión ejercida en el mercado laboral por la población desempleada y la población ocupada que busca cambiar de empleo se estimó en 28,4% y en comparación con el mismo trimestre del año anterior, aumentó 6,9 pp. Para los hombres, la tasa de presión general fue de 25,4%, en cambio para las mujeres fue 32,8%.

## CUADRO 1

**Costa Rica. Principales indicadores del mercado laboral según trimestre móvil, noviembre - diciembre 2019 y enero 2020 y noviembre - diciembre 2020 y enero 2021**

Indicadores generales	Trimestre	
	Noviembre - diciembre 2019 y enero 2020	Noviembre - diciembre 2020 y enero 2021
<b>Población de 15 años y más</b>	<b>3 968 867</b>	<b>4 017 927</b>
<b>Fuerza de trabajo</b>	<b>2 513 878</b>	<b>2 451 982</b>
Ocupada	2 204 704	1 984 443
Desempleada	309 174	467 539
<b>Fuera de la fuerza de trabajo</b>	<b>1 454 989</b>	<b>1 565 945</b>
<b>Porcentajes</b>		
<b>Tasas de la población de 15 años o más</b>		
Tasa neta de participación	63,3	61,0
Tasa de ocupación	55,5	49,4
Tasa de no participación	36,7	39,0
<b>Tasas de la fuerza de trabajo</b>		
Tasa de desempleo	12,3	19,1
Tasa de presión general	21,5	28,4
<b>Porcentaje de la población ocupada</b>		
Porcentaje de ocupados con subempleo	10,8	19,0

Fuente: INEC-Costa Rica. Encuesta Continua de Empleo (ECE), 2020.

## CUADRO 2

Costa Rica. Principales indicadores del mercado laboral según trimestre móvil por sexo, noviembre - diciembre 2019 y enero 2020 y noviembre - diciembre 2020 y enero 2021

Indicadores generales	Hombre		Mujer	
	Noviembre - diciembre 2019 y enero 2020	Noviembre - diciembre 2020 y enero 2021	Noviembre - diciembre 2019 y enero 2020	Noviembre - diciembre 2020 y enero 2021
<b>Población de 15 años y más</b>	<b>1 991 790</b>	<b>2 015 222</b>	<b>1 977 077</b>	<b>2 002 705</b>
<b>Fuerza de trabajo</b>	<b>1 495 176</b>	<b>1 451 085</b>	<b>1 018 702</b>	<b>1 000 897</b>
Ocupada	1 353 012	1 230 128	851 692	754 315
Desempleada	142 164	220 957	167 010	246 582
<b>Fuera de la fuerza de trabajo</b>	<b>496 614</b>	<b>564 137</b>	<b>958 375</b>	<b>1 001 808</b>
<b>Porcentajes</b>				
<b>Tasas de la población de 15 años o más</b>				
Tasa neta de participación	75,1	72,0	51,5	50,0
Tasa de ocupación	67,9	61,0	43,1	37,7
Tasa de no participación	24,9	28,0	48,5	50,0
<b>Tasas de la fuerza de trabajo</b>				
Tasa de desempleo	9,5	15,2	16,4	24,6
Tasa de presión general	19,2	25,4	24,9	32,8
<b>Porcentaje de la población ocupada</b>				
Porcentaje de ocupados con subempleo	9,1	17,5	13,5	21,6

Fuente: INEC-Costa Rica. Encuesta Continua de Empleo (ECE), 2020.

## 2. El mercado laboral e incidencia laboral por COVID-19

A este trimestre móvil noviembre - diciembre 2020 y enero 2021, la población de 15 años y más con incidencia laboral<sup>1/</sup> por el efecto del COVID-19 fue de 925 mil personas (23,0%). La incidencia laboral en la fuerza de trabajo se estimó en 811 mil personas (33,1%). Un total de 345 mil personas ocupadas (17,4%) presentan alguna incidencia laboral por la pandemia. De los desempleados, 466 mil personas (99,8%) tuvieron afectación en la búsqueda de un empleo. Por último, la incidencia laboral causada por la emergencia continúa afectando a cerca 114 mil personas (7,3%) fuera de la fuerza de trabajo.

CUADRO 3

Costa Rica. Población de 15 y más por condición de actividad según incidencia laboral por el COVID-19, noviembre - diciembre 2020 y enero 2021

Indicadores generales	Total	Incidencia laboral por COVID-19 <sup>1/</sup>	
		Sin incidencia laboral	Con incidencia laboral
<b>Población de 15 años y más</b>	<b>4 017 927</b>	<b>3 092 935</b>	<b>924 992</b>
<b>Fuerza de trabajo</b>	<b>2 451 982</b>	<b>1 640 707</b>	<b>811 275</b>
Ocupado	1 984 443	1 639 541	344 902
Asalariado <sup>2/</sup>	1 461 759	1 298 961	162 798
Independiente	522 684	340 580	182 104
Desempleado	467 539	1 166	466 373
<b>Fuera de la fuerza de trabajo</b>	<b>1 565 945</b>	<b>1 452 228</b>	<b>113 717</b>

1/ La incidencia laboral por el efecto del COVID-19, representa los efectos o repercusiones laborales que las personas en edad de trabajar han sufrido por la crisis.

2/ Incluye a los trabajadores no remunerados.

Fuente: INEC-Costa Rica. Encuesta Continua de Empleo (ECE), 2020.

1/ Ver ficha metodológica sobre la sección del cuestionario que indica la situación de las personas en el mercado laboral por el COVID-19.

### 3. Tendencia de la serie de los principales estimadores en la pandemia

Para los trimestres comprendidos entre el primer trimestre (enero a marzo 2020) al último trimestre disponible, el país ha experimentado una coyuntura en el mercado laboral que, ha generado impactos significativos en los principales indicadores, producto de las medidas que generan restricción al mercado laboral y la situación laboral causado por la emergencia sanitaria del COVID-19.

GRÁFICO 1

Costa Rica. Principales indicadores del mercado laboral, trimestres de enero, febrero y marzo 2020 a noviembre - diciembre 2020 y enero 2021

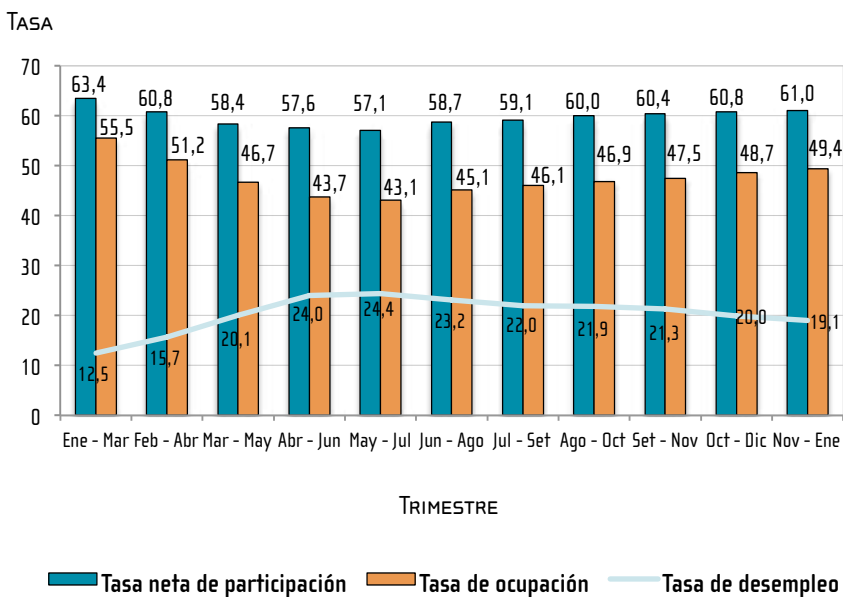

Fuente: INEC-Costa Rica. Encuesta Continua de Empleo (ECE), 2020.

Para este último trimestre que se divulga, la tasa neta de participación fue 61,0% y la tasa de ocupación 49,4%, siendo similares los indicadores del inicio de la pandemia, sin recobrar los niveles del año anterior.

En el primer trimestre del año, 63 de cada 100 personas en edad de trabajar, participaban en el mercado laboral. En el trimestre mayo, junio, julio 2020 se llega al valor más bajo con 57 de cada 100 personas en edad de trabajar, e inicia una leve recuperación hasta llegar a 61 de cada 100 personas en el trimestre noviembre - diciembre 2020 y enero 2021.

La tasa de ocupación en el primer trimestre representó que 55 de cada 100 personas en edad de trabajar tenían un empleo, una vez declarada la pandemia a finales de marzo, la situación en el mercado reflejó una contracción de la ocupación llegando al valor más bajo en el trimestre mayo, junio y julio 2020, en donde 43 de cada 100 personas en edad de trabajar tenían empleo, y va aumentando paulatinamente a 49 de cada 100 personas en edad de trabajar en el último trimestre publicado.

La tasa de desempleo en el primer trimestre del año significó que 13 de cada 100 personas en la fuerza de trabajo estaban desempleadas, el valor más alto se obtiene en el trimestre mayo, junio y julio 2020 con 24 personas desocupadas por cada 100 personas en la fuerza de trabajo, e inicia una leve recuperación hasta llegar a 19 personas desocupadas por cada 100 en la fuerza de trabajo.

## Tasa de respuesta

El operativo de trabajo de campo para el trimestre noviembre - diciembre 2020 y enero 2021 se realizó mediante un operativo mixto, lo que significa que se realizaron entrevistas telefónicas y presenciales. La tasa de respuesta fue de 82,5 % de la muestra total de viviendas.



## Anexos

CUADRO 4

Costa Rica. Errores de muestreo para la estimación de la población según indicadores generales de la condición de actividad, noviembre - diciembre 2019 y enero 2020

Indicadores generales	Estimación	Error típico	Intervalo de confianza al 95%	
			Inferior	Superior
<b>Población de 15 años y más</b>	<b>3 968 867</b>	<b>38 762</b>	<b>3 892 777</b>	<b>4 044 957</b>
<b>Fuerza de trabajo</b>	<b>2 513 878</b>	<b>36 493</b>	<b>2 442 241</b>	<b>2 585 515</b>
Ocupada	2 204 704	32 919	2 140 083	2 269 325
Desempleada	309 174	14 792	280 136	338 212
<b>Fuera de la fuerza de trabajo</b>	<b>1 454 989</b>	<b>25 531</b>	<b>1 404 871</b>	<b>1 505 107</b>
<b>Porcentajes</b>				
<b>Tasas de la población de 15 años o más</b>				
Tasa neta de participación	63,3	0,6	62,2	64,5
Tasa de ocupación	55,5	0,6	54,4	56,7
Tasa de no participación	36,7	0,6	35,5	37,8
<b>Tasas de la fuerza de trabajo</b>				
Tasa de desempleo	12,3	0,5	11,2	13,4
Tasa de presión general	21,5	0,7	20,2	22,9
<b>Porcentaje de la población ocupada</b>				
Porcentaje de ocupados con subempleo	67,6	0,8	66,0	69,1

continúa

Continuación cuadro 4

Indicadores generales	Coefficiente de variación	Raíz efecto del diseño	Muestra
<b>Población de 15 años y más</b>	<b>1,0</b>	<b>2,9</b>	<b>25 373</b>
<b>Fuerza de trabajo</b>	<b>1,5</b>	<b>2,3</b>	<b>25 373</b>
Ocupada	1,5	2,1	25 373
Desempleada	4,8	1,9	25 373
<b>Fuera de la fuerza de trabajo</b>	<b>1,8</b>	<b>1,8</b>	<b>25 373</b>
<b>Porcentajes</b>			
<b>Tasas de la población de 15 años o más</b>			
Tasa neta de participación	0,9	1,7	25 373
Tasa de ocupación	1,1	1,7	25 373
Tasa de no participación	1,6	1,7	25 373
<b>Tasas de la fuerza de trabajo</b>			
Tasa de desempleo	4,4	1,8	25 373
Tasa de presión general	3,2	1,9	25 373
<b>Porcentaje de la población ocupada</b>			
Porcentaje de ocupados con subempleo	1,2	1,8	25 373

Fuente: INEC-Costa Rica. Encuesta Continua de Empleo (ECE), 2020.

## CUADRO 5

Costa Rica. Errores de muestreo para la estimación de la población según indicadores generales de la condición de actividad, noviembre - diciembre 2020 y enero 2021

Indicadores generales	Estimación	Error típico	Intervalo de confianza al 95%	
			Inferior	Superior
<b>Población de 15 años y más</b>	<b>4 017 927</b>	<b>69 137</b>	<b>3 882 210</b>	<b>4 153 644</b>
<b>Fuerza de trabajo</b>	<b>2 451 982</b>	<b>57 361</b>	<b>2 339 382</b>	<b>2 564 582</b>
Ocupada	1 984 443	46 041	1 894 064	2 074 822
Desempleada	467 539	26 131	416 244	518 834
<b>Fuera de la fuerza de trabajo</b>	<b>1 565 945</b>	<b>33 673</b>	<b>1 499 844</b>	<b>1 632 046</b>
<b>Porcentajes</b>				
<b>Tasas de la población de 15 años o más</b>				
Tasa neta de participación	61,0	0,7	59,6	62,4
Tasa de ocupación	49,4	0,7	48,0	50,8
Tasa de no participación	39,0	0,7	37,6	40,4
<b>Tasas de la fuerza de trabajo</b>				
Tasa de desempleo	19,1	0,9	17,4	20,8
Tasa de presión general	28,4	1,0	26,6	30,3
<b>Porcentaje de la población ocupada</b>				
Porcentaje de ocupados con subempleo	68,3	1,1	66,1	70,4

continúa

Continuación cuadro 5

Indicadores generales	Coefficiente de variación	Raíz efecto del diseño	Muestra
<b>Población de 15 años y más</b>	<b>1,7</b>	<b>4,9</b>	<b>22 623</b>
<b>Fuerza de trabajo</b>	<b>2,3</b>	<b>3,4</b>	<b>22 623</b>
Ocupada	2,3	2,8	22 623
Desempleada	5,6	2,7	22 623
<b>Fuera de la fuerza de trabajo</b>	<b>2,2</b>	<b>2,1</b>	<b>22 623</b>
<b>Porcentajes</b>			
<b>Tasas de la población de 15 años o más</b>			
Tasa neta de participación	1,2	2,0	22 623
Tasa de ocupación	1,5	1,9	22 623
Tasa de no participación	1,8	2,0	22 623
<b>Tasas de la fuerza de trabajo</b>			
Tasa de desempleo	4,5	2,3	22 623
Tasa de presión general	3,3	2,2	22 623
<b>Porcentaje de la población ocupada</b>			
Porcentaje de ocupados con subempleo	1,6	2,2	22 623

Fuente: INEC-Costa Rica. Encuesta Continua de Empleo (ECE), 2020.

## Conceptos y definiciones de la población con alguna incidencia laboral por el COVID-19

FIGURA 1

ECE. Condición de actividad e incidencia laboral por COVID-19

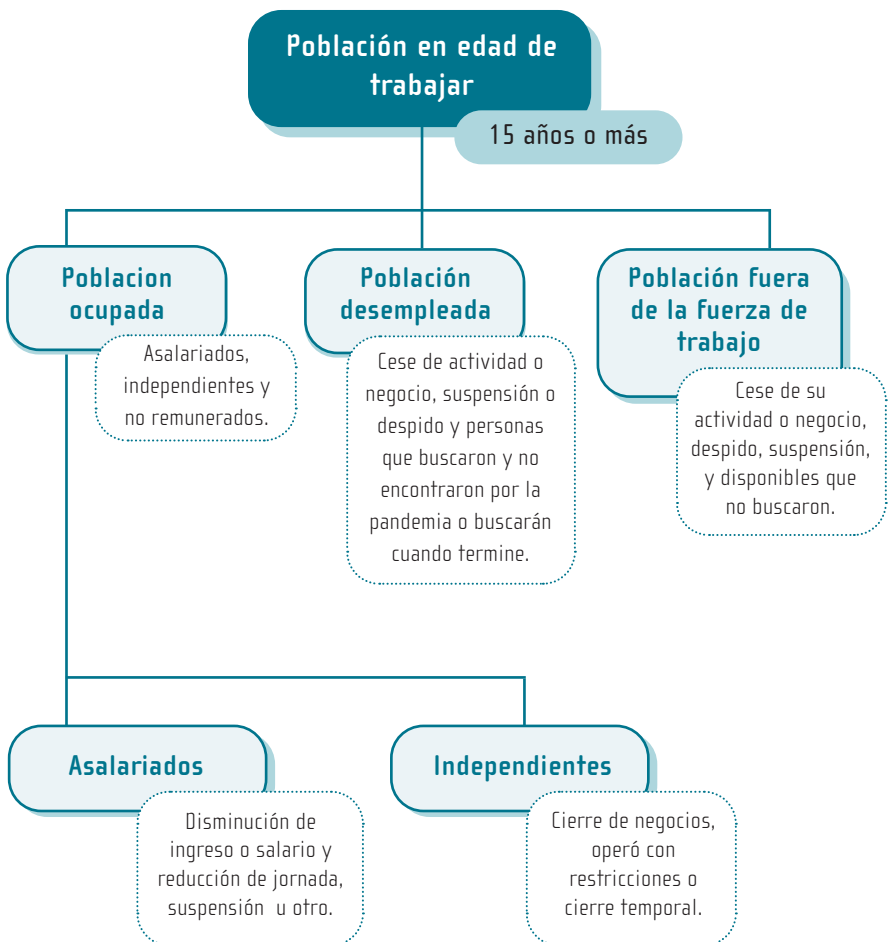

- a. **Población asalariada con incidencia laboral:** corresponde a los asalariados que se vieron afectados por la suspensión de contratos de forma temporal, reducción de jornadas de trabajo u otro tipo de cambios en las condiciones laborales con impacto en el ingreso por trabajo o salario.
- b. **Población independiente con incidencia laboral:** las personas que trabajan por su cuenta o empleadores afectados por la suspensión de su actividad o negocio o bien porque tuvieron restricciones para operar, cierre de su empresa o negocio de forma temporal.
- c. **Auxiliares no remunerados:** son las personas de 15 años o más que participan de alguna actividad económica ayudando a una cuenta propia o como auxilio a una persona que a su vez es empleada esto sin recibir ningún tipo de pago, ni en dinero ni en especie. Se considera a todos con incidencia laboral.
- d. **Población desempleada con incidencia laboral:** son las personas desempleadas que perdieron el empleo, cerraron su negocio o suspendieron su actividad sin garantía de reintegro, además de las personas que no consiguieron un empleo a pesar de estar disponible y buscar.
- e. **Población fuera de la fuerza de trabajo con incidencia laboral:** corresponde a las personas que dejaron de estar disponibles para trabajar en el corto plazo, aunque habían buscado, asimismo, incluye a las personas que perdieron el trabajo, cerraron su negocio o actividad o fue suspendido sin garantía de reintegro y no buscan empleo por el momento.





INEC Costa Rica



@ineccr



INEC Costa Rica



YouTube

INEC Costa Rica

[www.inec.cr](http://www.inec.cr)

INEC, de la Rotonda de La Bandera 450 metros oeste, sobre Calle Los Negritos, edificio Ana Lorena, Mercedes de Montes de Oca, Costa Rica.

**Correo e.:** [informacion@inec.go.cr](mailto:informacion@inec.go.cr) **Apartado:** 10163 - 1000 San José, C. R.

**Teléfonos:** 2527-1144, 2527-1145, 2527-1146 y 2527-1147